



**MINISTÉRIO DA EDUCAÇÃO  
SECRETARIA DE EDUCAÇÃO PROFISSIONAL E TECNOLÓGICA  
INSTITUTO FEDERAL DE EDUCAÇÃO, CIÊNCIA E TECNOLOGIA DO RIO GRANDE DO NORTE  
PRÓ-REITORIA DE ENSINO  
COORDENAÇÃO DE ACESSO DISCENTE**

**EDITAL Nº. 71/2023-PROEN/IFRN  
PROCESSO SELETIVO PARA CURSOS SUPERIORES DE GRADUAÇÃO**

**– 1º SEMESTRE DE 2024 –**

A Pró-Reitora de Ensino do Instituto Federal de Educação, Ciência e Tecnologia do Rio Grande do Norte – IFRN, usando das atribuições que lhe confere a Portaria nº. 1025/2023-RE/IFRN, faz saber aos interessados que estarão abertas as inscrições para o Processo Seletivo para o primeiro período dos **Cursos Superiores de Graduação ofertados** pelo IFRN, com ingresso no primeiro semestre letivo de 2024, conforme o número de vagas e cursos relacionados no quadro do **Anexo I** deste Edital.

- 1 Para efeito de classificação, as vagas dos cursos ofertados neste Edital serão distribuídas conforme as listas apresentadas a seguir:

**Geral** – Ampla concorrência.

**L1** – Candidatos com renda familiar bruta *per capita* inferior ou igual a 1,5 salário mínimo que tenham cursado integralmente o Ensino Médio em escolas públicas (Lei nº 12.711/2012).

**L2** – Candidatos autodeclarados pretos, pardos ou indígenas, com renda familiar bruta *per capita* inferior ou igual a 1,5 salário mínimo e que tenham cursado integralmente o Ensino Médio em escolas públicas (Lei nº 12.711/2012).

**L5** – Candidatos que, independentemente da renda, tenham cursado integralmente o Ensino Médio em escolas públicas (Lei nº 12.711/2012).

**L6** – Candidatos autodeclarados pretos, pardos ou indígenas que, independentemente da renda, tenham cursado integralmente o Ensino Médio em escolas públicas (Lei nº 12.711/2012).

**L9** – Candidatos com deficiência com renda familiar bruta *per capita* inferior ou igual a 1,5 salário mínimo que tenham cursado integralmente o Ensino Médio em escolas públicas (Lei nº 12.711/2012 e Lei nº 13.409/2016).

**L10** – Candidatos com deficiência, autodeclarados pretos, pardos ou indígenas, com renda familiar bruta *per capita* inferior ou igual a 1,5 salário mínimo que tenham cursado integralmente o Ensino Médio em escolas públicas (Lei nº 12.711/2012 e Lei nº 13.409/2016).

**L13** – Candidatos com deficiência que, independentemente da renda, tenham cursado integralmente o Ensino Médio em escolas públicas (Lei nº 12.711/2012 e Lei nº 13.409/2016).

**L14** – Candidatos com deficiência, autodeclarados pretos, pardos ou indígenas que, independentemente da renda, tenham cursado integralmente o Ensino Médio em escolas públicas. (Lei nº 12.711/2012 e Lei nº 13.409/2016).

**L15** – Candidatos com deficiência (ampla concorrência – Resolução nº 05/2017-CONSUP/IFRN).

- 1.1 **As vagas destinadas às listas L1 a L14 são de concorrência EXCLUSIVA para estudantes que cursaram integralmente o Ensino Médio em escolas públicas.**
- 1.2 São consideradas **Pessoas com Deficiência (PcD)**, para efeito das listas **L9, L10, L13, L14 e L15**, aquelas que têm impedimentos de longo prazo de natureza física, mental, intelectual ou sensorial, os quais, em interação com diversas barreiras, podem obstruir sua participação plena e efetiva na sociedade em igualdades de condições com as demais pessoas, nos termos dos Arts. 3º e 4º do [Decreto nº 3.298/99](#), da [Súmula nº 377/2009 do Superior Tribunal de Justiça \(STJ\)](#) e das [Leis nº 12.764/2012](#) e [13.146/2015](#). Para fins de concorrência à reserva de vagas para PcD, considera-se ainda o que determina o Art. 5º do [Decreto nº 5.296/2004](#).
- 1.3 **A autodeclaração dos candidatos negros (pretos ou pardos) e indígenas realizada no ato da inscrição deste Processo Seletivo será confirmada mediante procedimento realizado por Comissão de Heteroidentificação constituída, conforme dispõe a [Resolução nº 88/2022-CONSUP/IFRN](#).**

## **DO PROCESSO SELETIVO**

- 2 O Processo Seletivo para ingresso no primeiro período dos **Cursos Superiores de Graduação** ofertados pelo IFRN neste edital, com ingresso no primeiro semestre letivo de 2024, utilizará para classificação dos candidatos, exclusivamente, as notas obtidas nas **edições 2020, 2021 e 2022** do **Exame Nacional do Ensino Médio (ENEM)**.
  - 2.1 Para efeitos de classificação, o candidato deverá informar no momento da inscrição o ano da edição do ENEM que deseja utilizar.
  - 2.2 As notas da edição do ENEM escolhida serão obtidas a partir do número do CPF do candidato junto ao Instituto Nacional de Pesquisas Educacionais Anísio Teixeira (INEP), responsável pelo exame.
  - 2.3 **É de inteira responsabilidade do candidato o fornecimento correto do ano da edição do ENEM a ser utilizada e do número do seu CPF.**
  - 2.4 Caso o número do CPF informado seja inválido ou haja incidência da nota zero em alguma das provas da edição do ENEM escolhida, o candidato será automaticamente desclassificado do certame.
- 3 O Processo Seletivo estará aberto aos portadores de certificado de conclusão do ensino médio (ou de curso equivalente).

- 3.1 Metade das vagas ofertadas será destinada a candidatos que CURSARAM **integralmente** o Ensino Médio em escolas públicas brasileiras, inclusive em cursos de educação profissional técnica, conforme Art. 2º do Decreto nº 7.824, de 11 de outubro de 2012.
- 3.1.1 Considera-se escola pública a instituição de ensino criada ou incorporada, mantida e administrada pelo Poder Público brasileiro, nos termos do inciso I do Art. 19 da Lei nº 9.394, de 20 de dezembro de 1996.
- 3.1.1.1 **Não poderão concorrer às vagas reservadas** para estudantes de escolas públicas aqueles que tenham, **em algum momento, cursado em escolas particulares parte do Ensino Médio**, ou que houver cursado disciplinas isoladas ou séries de Ensino Médio em Escolas Comunitárias, Escolas Filantrópicas e/ou Escolas Cenicistas, não gratuitas ou similares, **ainda que com a percepção de bolsa de estudos.**
- 3.2 Metade das vagas de que trata o item 3.1, por curso e turno, será reservada aos estudantes com renda familiar bruta *per capita* inferior ou igual a 1,5 (um e meio) salário-mínimo, nos termos da Portaria Normativa nº 18, do Ministério da Educação, de 11 de outubro de 2012 e da Portaria Normativa nº 09, do Ministério da Educação, de 05 de maio de 2017.
- 3.2.1 Serão reservadas 58,08% (cinquenta e oito vírgula zero oito por cento) das vagas, por curso e turno, aos autodeclarados pretos, pardos e indígenas, nos termos da legislação.
- 3.2.1.1 O percentual de que trata o item 3.2.1 refere-se à soma da população de autodeclarados pretos, pardos e indígenas do Rio Grande do Norte, segundo o último Censo Demográfico divulgado pelo Instituto Brasileiro de Geografia e Estatística – IBGE, conforme estipulado pelo inciso II do Art. 2º do Decreto nº 7.824, de 11 de outubro de 2012, e o Art. 5º da Lei nº 13.409, de 28 de dezembro de 2016.
- 3.2.1.2 **Perderá o direito à vaga o candidato que se declarar beneficiário de uma determinada ação afirmativa e que não conseguir apresentar a comprovação necessária no momento da matrícula, mesmo que a nota obtida seja suficiente para que o candidato consiga aprovação em outro grupo de concorrência.**
- 3.2.2 Dentro do percentual de vagas reservadas que trata o item 3.2 e observada a reserva feita nos termos do item 3.2.1, reservam-se as vagas às pessoas com deficiência com renda familiar bruta igual ou inferior a 1,5 (um e meio) salário-mínimo *per capita*, da seguinte forma:
- a) identifica-se, no último Censo Demográfico divulgado pelo IBGE, o percentual correspondente ao da soma de pessoas com deficiência na população da unidade da Federação do local de oferta de vagas da instituição;
- b) aplica-se o percentual de que trata a alínea “a” deste inciso ao total de vagas apurado após a aplicação do disposto no item 3.2, observada a reserva feita nos termos do item 3.2.1;
- 3.2.3 Para efeito de cálculo da reserva de vagas às pessoas com deficiência não declaradas pretas, pardas ou indígenas, ao total de vagas calculado da diferença entre o previsto no item 3.2 e o previsto no item 3.2.1, aplica-se o mesmo procedimento descrito no item 3.2.2.
- 3.3 Para as vagas destinadas aos candidatos que CURSARAM **integralmente** o Ensino Médio em escolas públicas brasileiras, inclusive em cursos de educação profissional técnica, conforme Art. 2º do Decreto nº 7.824, de 11 de outubro de 2012, com qualquer renda familiar bruta *per capita*, subtraem-se da reserva de vagas prevista no item 3.1 as vagas previstas no item 3.2 e aplica-se, por analogia, o previsto nos itens 3.2.1, 3.2.2 e 3.2.3.
- 3.4 **Os candidatos concorrentes às ações afirmativas que tratam os itens 3.2.1, 3.2.2, 3.2.3 e 3.3 estão sujeitos à perda da vaga e a sanções penais eventualmente cabíveis em caso de falsa declaração.**
- 3.5 A distribuição de vagas da Ampla Concorrência e das Listas de Reservas pode ser observada na ilustração apresentada no **Anexo VI** deste Edital.
- 4 Em conformidade com o Art. 11 da Portaria Normativa nº. 18/2012-MEC, sempre que o cálculo do número de vagas a serem reservadas resultar em frações decimais, será adotado, em cada etapa do cálculo, o número inteiro imediatamente superior.
- 5 Os candidatos, depois de classificados, ocuparão, na sequência classificatória, as vagas para o primeiro período dos cursos, observando o que trata o item 3 deste Edital.
- 6 O candidato que tiver realizado estudos equivalentes ao ensino médio, no todo ou em parte, no exterior, se aprovado, no ato da matrícula deverá apresentar parecer de equivalência de estudos da Secretaria Estadual de Educação.
- 7 Os documentos em língua estrangeira deverão ser entregues no ato da matrícula visados pela autoridade consular brasileira no país de origem e acompanhados da respectiva tradução oficial.

## DAS INSCRIÇÕES

- 8 A inscrição do candidato será feita exclusivamente via INTERNET, no **Portal do Candidato**, por meio do sítio do Sistema Gestor de Concursos (SGC) do IFRN (<http://processoseletivo.ifrn.edu.br>), conforme cronograma disponível no **Anexo II** deste Edital.
- 8.1 O candidato que não tenha acesso à INTERNET poderá fazer a sua inscrição em qualquer um dos *campi* do IFRN, em dias úteis, nos horários de funcionamento informados no Anexo III deste Edital.
- 8.2 Para se cadastrar no **Portal do Candidato**, é **OBRIGATÓRIO** que o candidato possua conta de e-mail ativa. A conta de e-mail é imprescindível para ativação do cadastro do candidato e para o resgate de senha de acesso.
- 9 No **Portal do Candidato**, o solicitante terá apenas um único cadastro para gerenciar todas as suas inscrições em editais no IFRN. O candidato pode verificar os procedimentos para inscrição e cadastro no **Portal do Candidato** no tutorial/vídeo disponível em <http://portal.ifrn.edu.br/campus/reitoria/processos-seletivos> ou seguir os passos descritos a seguir:

9.1 **Caso o candidato ainda não tenha criado seu cadastro**, deverá acessar o sítio do Sistema Gestor de Concursos (SGC) do IFRN (<http://processoseletivo.ifrn.edu.br>) e realizar os procedimentos I e II, conforme descritos a seguir:

**I. Criação do Cadastro no Portal do Candidato:**

- a. escolher, no menu superior, a opção **Entrar**;
- b. no formulário de acesso ao sistema, escolher a opção **Criar uma nova conta**;
- c. preencher os dados solicitados corretamente e só então escolher a opção **Enviar**;
- d. será enviada uma mensagem para o e-mail cadastrado, no qual, através do link recebido, o candidato **deverá** acessar o sistema e **ativar sua conta de usuário** (o candidato terá o prazo máximo de 2 [duas] horas para realizar a ativação de sua conta, caso contrário, terá que realizar um novo cadastro).

**II. Inscrição no Processo Seletivo:**

- a. escolher, no menu superior do SGC, a opção **Entrar**;
- b. preencher corretamente seu CPF e senha e confirmar clicando em **Submeter**;
- c. na caixa **Inscrições** selecionar o concurso ao qual deseja concorrer clicando em **Acesse**;
- d. escolher uma das ofertas de cursos listados na caixa **Ofertas**;
- e. uma vez escolhido o curso/campus/turno, iniciar a inscrição escolhendo a opção **Realizar inscrição**;
- f. preencher corretamente os dados solicitados e enviar o questionário clicando em **Enviar**.

9.2 **Caso o candidato já possua cadastro no Sistema Gestor de Concursos (SGC)**, deverá acessar o sítio do SGC do IFRN (<http://processoseletivo.ifrn.edu.br>) e realizar apenas o procedimento II.

9.3 O procedimento anterior irá gerar um número de inscrição e uma tela de confirmação de dados. Leia atentamente todos os dados apresentados e, caso estejam corretos, marque positivamente o campo **Declaro que os dados acima estão corretos** e confirme clicando em **Confirmar os dados acima** (caso alguma informação não esteja correta, retorne para a página de preenchimento do questionário e corrija).

9.3.1 A tela de confirmação apresentará os dados informados pelo candidato no momento da inscrição e as listas de classificação pelas quais estará concorrendo no processo seletivo.

9.4 No formulário de inscrição, será obrigatório informar o número de documento de identidade e do CPF **do próprio estudante**.

9.5 No ato da inscrição, será gerado um código de segurança que permite identificar se as informações constantes na página de confirmação de dados são autênticas.

9.6 O candidato (ou responsável legal, para menores de 18 anos) é único e exclusivamente responsável pelas informações prestadas no formulário de inscrição.

10 Serão considerados documentos de identificação, para efeito de inscrição, um dos documentos a seguir, com FOTO QUE PERMITA A IDENTIFICAÇÃO DO PORTADOR e ASSINATURA LEGÍVEL: Carteira de Identidade (expedida pelas Secretarias de Segurança Pública ou pelas Forças Armadas, Polícias Militares, Ordens ou Conselhos que, por lei federal, tenha validade como documento de identidade), Carteira Profissional, Passaporte ou Carteira de Habilitação na forma da Lei nº 9.503/97.

11 **Para concorrer às vagas reservadas, o candidato que estiver de acordo com os critérios apresentados no item 3 deste Edital deverá confirmar os devidos campos no formulário de inscrição.**

11.1 Os dados informados pelo candidato no momento da inscrição na etapa FORMULÁRIO PARA CONCORRÊNCIA ÀS RESERVAS DE VAGAS (COTAS) implicarão na definição das listas de concorrência ao qual pleiteará a vaga. Nessa etapa, em cada um dos critérios, o candidato responderá às seguintes perguntas:

- a) Declaração sobre Ensino  
Você cursou integralmente o Ensino médio em escola pública?  
( ) Sim ( ) Não
- b) Declaração sobre Renda Familiar  
Sua renda familiar bruta é menor ou igual a 1,5 salários mínimos *per capita*?  
( ) Sim ( ) Não
- c) Autodeclaração Pessoas Pretas, Pardas ou Indígenas  
Você se autodeclara Preto, Pardo ou Indígena?  
( ) Sim ( ) Não
- d) Declaração Pessoas com Deficiência  
Você é uma pessoa com deficiência (PcD)?  
( ) Sim ( ) Não

11.1.1 A combinação das respostas às perguntas descritas no subitem 11.1 definirão a(s) lista(s) de concorrência do candidato no processo seletivo, de acordo com as possibilidades apresentadas no item 1 deste Edital.

11.1.2 A depender das informações prestadas, o candidato terá direito a concorrer em mais de uma das listas.

11.1.3 Todos os candidatos têm garantido concorrer à lista de ampla concorrência (Geral).

11.1.4 A concorrência a uma das listas de reservas de vagas (L1 a L15) implicará na devida comprovação pelo candidato.

11.2 Após terminar o preenchimento do formulário eletrônico e finalizar a inscrição no **Sistema Gestor de Concursos (SGC)**, o candidato inscrito em um dos perfis indicados no **item 1 (L2, L6, L10 e L14)** deverá selecionar a aba **Upload de Arquivos** e realizar os seguintes procedimentos:

11.2.1 **Para os candidatos que cursaram integralmente o Ensino Médio em escolas públicas e se autodeclararam negros (pretos ou pardos)**, anexar em local específico do formulário eletrônico de inscrição, **obrigatoriamente, em formato .mp4, .avi, .mjpeg, .flv ou .mov, com tamanho limite de 50 MB, o ARQUIVO DE VÍDEO**, conforme orientações expressas a partir do item 22 deste edital, para realização do procedimento de heteroidentificação.

- 11.2.2 **Para os candidatos que cursaram integralmente o Ensino Médio em escolas públicas e autodeclarados indígenas**, anexar a Declaração de Pertencimento Étnico, conforme Anexo VIII deste Edital, para realização do procedimento de heteroidentificação.
- 11.2.3 Somente durante o período de inscrição previsto no item 8 deste Edital o candidato poderá adicionar/alterar o arquivo anexado.
- 12 O candidato terá direito a **apenas uma única inscrição** no Processo Seletivo.
- 13 **Após a finalização do período de inscrições, não será permitida a troca do curso, do turno ou do campus pelo candidato, assim como das informações prestadas em relação à concorrência às vagas reservadas.**

## DAS PROVAS

- 14 Para efeito deste Edital, as avaliações do **ENEM 2020, 2021 e 2022** serão organizadas em 5 (cinco) provas:
- Prova I – Linguagens, Códigos e suas Tecnologias;
  - Prova II – Matemática e suas Tecnologias;
  - Prova III – Ciências Humanas e suas Tecnologias;
  - Prova IV – Ciências da Natureza e suas Tecnologias; e
  - Prova V – Redação.

## DO PROCESSO DE CLASSIFICAÇÃO

- 15 O preenchimento das vagas, por *campus*, por curso, turno e por modalidade de concorrência dar-se-á por meio de processo classificatório, obedecendo à ordem decrescente dos Argumentos de Classificação dos candidatos que se submeteram a todas as provas e forem considerados aptos.
- 15.1 **Nos cursos em que, ao final do período de inscrição, o número de inscritos for igual ou inferior ao número de vagas ofertadas, os candidatos não serão submetidos a processo de seleção.**
- 15.2 Serão considerados aptos apenas os candidatos que obtiveram pontuação superior a zero em cada uma das provas descritas no item 14.
- 15.3 O cálculo do Escore Padronizado de cada prova será efetuado pela padronização da nota obtida pelo candidato, considerando-se a média e o desvio-padrão das notas obtidas pelos candidatos concorrentes a um mesmo curso.
- 15.4 A padronização de que trata o subitem anterior será calculada pelo número de desvios-padrão em relação ao qual a nota se encontra afastada da média, multiplicado por 100 e somado a 500, conforme equação a seguir:

$$Escore = \frac{NT_{candidato} - MédiaNT_{candidatos}}{DesvioPadrãoNT_{candidatos}} \times 100 + 500$$

na qual

- $NT_{candidato}$  é a nota do candidato em cada uma das provas (valor expresso com 4 casas decimais);
  - $MédiaNT_{candidatos}$  é a média das notas dos candidatos a um mesmo *campus*/curso/turno (valor expresso com 4 casas decimais);
  - $DesvioPadrãoNT_{candidatos}$  é o desvio-padrão das notas dos candidatos a um mesmo *campus*/curso/turno (valor expresso com 4 casas decimais); e
  - $Escore$  é o escore padronizado da prova (valor expresso com 4 casas decimais).
- 15.5 O Argumento de Classificação de um candidato é calculado pela média aritmética simples do Escore Padronizado das cinco provas e será expresso sem casas decimais.
- 15.6 Todos os valores que sofrerão ajustes no número de casas decimais serão arredondados para o inteiro mais próximo. Se o algarismo a ser ajustado for igual a 5 (cinco), o arredondamento será feito para o inteiro seguinte.
- 16 Os candidatos a cursos que oferecem vagas em turnos distintos em um mesmo *campus*, em um mesmo semestre, serão classificados apenas entre os candidatos ao mesmo turno.
- 17 Ocorrendo empate nos Argumentos de Classificação, adotar-se-ão os seguintes critérios para o desempate, por ordem de prioridade:
- ser idoso na forma do Art. 27, parágrafo único da Lei nº 10.741/03;
  - maior Escore Padronizado da prova de Redação;
  - maior idade.

## DOS RESULTADOS E DO PREENCHIMENTO DAS VAGAS

- 18 O **Resultado Final** do Processo Seletivo será divulgado no sítio do IFRN (<http://www.ifrn.edu.br>) e no **Portal do Candidato** no Sistema Gestor de Concursos (SGC) do IFRN (<http://processoseletivo.ifrn.edu.br>), no período previsto no cronograma do **Anexo II** deste Edital.
- 19 Considerando o que consta no item 3 deste Edital e nos seus subitens, o resultado final será divulgado em 10 (dez) listas de candidatos classificados para as vagas ofertadas: uma geral/ampla concorrência e nove listas diferenciadas.
- 19.1 A **Lista de Aprovados Geral (Ampla Concorrência)** será composta por todos os candidatos aprovados ao mesmo curso/turno/*campus* em ordem decrescente do Argumento de Classificação, **independentemente de sua condição**



**acadêmica prévia declarada (pública ou privada), da renda familiar bruta *per capita*, da etnia e de ser pessoa com deficiência.**

- 19.2 A Lista de Aprovados de Ampla Concorrência **L15** será composta por candidatos com deficiência aprovados ao mesmo *campus*/curso/turno, em ordem decrescente da **Nota de Classificação**, independentemente da sua condição acadêmica prévia declarada (pública ou privada), da renda familiar bruta *per capita* e da etnia.
- 19.3 As **Listas de Aprovados Diferenciadas (Cotas)** serão compostas, exclusivamente, pelos candidatos aprovados ao mesmo curso/turno/*campus* que declararam ter cursado **integralmente** o ensino médio em escolas públicas, conforme condições especificadas no subitem 3.1 deste Edital e seus subitens, em ordem decrescente do Argumento de Classificação e que não tenham sido contemplados na Lista de Aprovados Geral.
- 19.4 Serão publicadas as seguintes listas diferenciadas de aprovados:
- 19.4.1 **Lista de Aprovados Diferenciada L1:** Candidatos com renda familiar bruta *per capita* inferior ou igual a 1,5 (um e meio) salário mínimo que tenham cursado integralmente o ensino médio em escolas públicas (Lei nº 12.711/2012).
- 19.4.2 **Lista de Aprovados Diferenciada L2:** Candidatos autodeclarados pretos, pardos ou indígenas, com renda familiar bruta *per capita* inferior ou igual a 1,5 (um e meio) salário mínimo e que tenham cursado integralmente o ensino médio em escolas públicas (Lei nº 12.711/2012).
- 19.4.3 **Lista de Aprovados Diferenciada L5:** Candidatos que, independentemente da renda, tenham cursado integralmente o ensino médio em escolas públicas (Lei nº 12.711/2012).
- 19.4.4 **Lista de Aprovados Diferenciada L6:** Candidatos autodeclarados pretos, pardos ou indígenas que, independentemente da renda, tenham cursado integralmente o ensino médio em escolas públicas (Lei nº 12.711/2012).
- 19.4.5 **Lista de Aprovados Diferenciada L9:** Pessoa com Deficiência com renda familiar bruta *per capita* inferior ou igual a 1,5 (um e meio) salário mínimo que tenham cursado integralmente o ensino médio em escolas públicas (Lei nº 12.711/2012 e Lei nº 13.409/2016).
- 19.4.6 **Lista de Aprovados Diferenciada L10:** Pessoa com Deficiência autodeclarado preto, pardo ou indígena, com renda familiar bruta *per capita* inferior ou igual a 1,5 (um e meio) salário mínimo que tenham cursado integralmente o ensino Médio em escolas públicas (Lei nº 12.711/2012 e Lei nº 13.409/2016).
- 19.4.7 **Lista de Aprovados Diferenciada L13:** Pessoa com Deficiência que, independentemente da renda, tenham cursado integralmente o ensino médio em escolas públicas (Lei nº 12.711/2012 e Lei nº 13.409/2016).
- 19.4.8 **Lista de Aprovados Diferenciada L14:** Pessoa com Deficiência autodeclarado preto, pardo ou indígena que, independentemente da renda, tenham cursado integralmente o ensino médio em escolas públicas (Lei nº 12.711/2012 e Lei nº 13.409/2016).
- 20 O preenchimento das vagas do Processo Seletivo consolidar-se-á no início do período letivo definido no calendário acadêmico do *campus* para o qual as vagas se destinarem.
- 21 Os resultados do Processo Seletivo terão validade apenas para o semestre em referência.

## DOS PROCEDIMENTOS DE HETEROIDENTIFICAÇÃO E SEUS RECURSOS

- 22 **Os procedimentos relativos aos itens de 23 a 28 deste edital são EXCLUSIVOS para os candidatos que cursaram integralmente o Ensino Médio em escolas públicas e se autodeclararam negros (pretos ou pardos) ou indígenas.**
- 23 A autodeclaração dos candidatos como negros (pretos ou pardos) ou indígenas, realizada no ato da inscrição deste Processo Seletivo, em um dos perfis indicados no **item 1 (L2, L6, L10 e L14)**, será confirmada mediante procedimento de heteroidentificação realizado por **Comissão de Heteroidentificação** responsável pela validação das informações prestadas, de acordo com o que dispõe a [Resolução nº 88/2022-CONSUP/IFRN](#).
- 23.1 Nos perfis indicados, serão submetidos à aferição de sua autodeclaração pela Comissão de Heteroidentificação até 5 (cinco) vezes a quantidade de vagas reservadas para pretos, pardos ou indígenas, por *campus*/curso/turno, em datas estipuladas no **cronograma do Anexo II deste Edital**.
- 24 **O processo de aferição dos candidatos autodeclarados negros (pretos ou pardos)** se realizará por meio de avaliação dos **critérios fenotípicos**, a partir da qual será emitido um parecer que deferirá ou indeferirá a condição declarada pelo candidato.
- 24.1 **O fenótipo é definido como o conjunto de características do indivíduo, como por exemplo, a cor da pele, a textura do cabelo, bolsões de melanina e os formatos do rosto, lábios e nariz que, combinados ou não, permitirão ratificar ou invalidar a autodeclaração.**
- 24.2 **A aferição de cor-etnia negra (preta ou parda) NÃO se refere à apresentação de documentos (por exemplo, Certidão de Nascimento) ou à ascendência do candidato, ou seja, quem são seus pais, avós ou bisavós, mas tão somente às características físicas (fenótipo) do próprio candidato.**
- 24.3 O procedimento de heteroidentificação para os candidatos negros **ocorrerá por meio de ARQUIVO DE VÍDEO** enviado pelo candidato durante o período de inscrição estipulado no cronograma do Anexo II deste Edital, na **Área do Candidato** (<https://processoseletivo.ifrn.edu.br/>).
- 24.3.1 O candidato deverá enviar um vídeo recente de autodeclaração individual **apresentando o documento de identificação** (documento oficial de identificação com foto, conforme item 10 deste Edital) frente e verso.
- 24.3.2 Para a gravação do vídeo deverão ser observadas as seguintes orientações:
- a) Condições para gravação do arquivo de vídeo:**
- I. Utilizar ambiente bem iluminado, preferencialmente com luz natural (luz do dia);
  - II. Ficar diante de fundo branco;
  - III. Não utilizar maquiagem;
  - IV. Não utilizar adereços: óculos escuros, boné, lenço ou outros que possam cobrir rosto, cabelos e pescoço;
  - V. Não aplicar qualquer filtro de edição;

- VI. Gravar em boa resolução e no formato: .mp4, .avi, mjpeg, .flv ou .mov; e
- VII. Deve ter tamanho máximo de 50MB.

**b) Procedimentos a serem realizados durante a gravação do vídeo:**

- I. Posicionar-se de frente para a câmera, enquadrando todo o rosto até a altura do peito;
- II. Apresentar o documento oficial de identificação com foto (frente e verso);
- III. Pronunciar as seguintes frases:
  - a) “Eu \_\_\_ (dizer seu nome)\_\_\_ me autodeclaro como candidato \_\_\_(dizer sua opção: preto ou pardo)\_\_\_, neste processo seletivo”;
  - b) “Autorizo o uso das imagens deste procedimento de heteroidentificação pelo IFRN”.
- IV. Movimentar a cabeça para esquerda, mostrando o perfil direito; e depois para direita, mostrando o perfil esquerdo; e
- V. Mostrar a parte da frente (palma) e a parte de trás (dorso) das duas mãos.

24.3.3 Caso a autodeclaração do candidato negro seja indeferida, o candidato terá direito a recurso à Comissão Recursal.

24.3.3.1 Não será permitido o envio de um novo vídeo para efeito de recurso.

24.3.4 O não envio do vídeo no prazo estipulado ou o indeferimento da autodeclaração pela Comissão de Heteroidentificação e/ou pela Comissão Recursal **terá como consequência a perda do direito à concorrência pela reserva de vagas para esse público.**

24.3.4.1 O candidato terá sua autodeclaração indeferida pela Comissão caso o vídeo enviado não permita a aferição de suas características fenotípicas como preto ou pardo ou não atenda às condições descritas no item 24.3 e seus subitem.

24.3.5 Os vídeos enviados ficarão armazenados por um prazo de até 5 (cinco) anos do encerramento deste Edital.

24.3.6 A gravação será utilizada para análise de eventuais recursos interpostos.

24.3.7 Havendo necessidade, o candidato poderá ser convocado para comparecimento presencial perante a Comissão Recursal. O não comparecimento presencial do candidato perante a Comissão Recursal acarretará sua eliminação do processo seletivo.

24.4 Caso a autodeclaração do candidato negro seja indeferida, o candidato terá direito a recurso à Comissão Recursal.

24.4.1 Para proceder à interposição de **recurso contra o resultado da aferição**, o candidato deverá acessar a **Área do Candidato** (<https://processoseletivo.ifrn.edu.br/>) e **acionar a opção de interposição de recurso.**

24.4.2 O recurso será analisado através do vídeo enviado no período de inscrição.

24.5 Caso necessário, após o período de matrícula estipulado no Anexo II, outros candidatos habilitados poderão ser convocados, a qualquer tempo, e deverão ter aferida sua autodeclaração perante Comissão de Heteroidentificação, em data estipulada em cronograma disponibilizado pelo *Campus*.

24.5.1 Nesses casos, a depender da convocação do *Campus*, o procedimento de heteroidentificação poderá acontecer por meio de vídeo ou de forma presencial.

25 **O processo de aferição dos candidatos autodeclarados indígenas** pela Comissão de Heteroidentificação será realizado por meio da **Declaração de Pertencimento Étnico**, conforme Anexo VIII deste Edital, anexado no momento da inscrição do processo seletivo.

25.1 O não envio da Declaração de Pertencimento Étnico ou o indeferimento, em última instância, pela Comissão Recursal acarretará a perda do direito à concorrência pela reserva de vagas para esse público.

25.2 Caso a Declaração de Pertencimento Étnico do candidato indígena seja indeferida, ele terá direito a interpor recurso para a Comissão Recursal.

25.2.1 Para proceder à interposição de **recurso**, o candidato deverá acessar a **Área do Candidato** (<https://processoseletivo.ifrn.edu.br/>), **acionar a opção de interposição de recurso e apresentar suas justificativas.**

26 Os recursos sem a devida fundamentação, interpostos por procuração ou por meio distinto do previsto neste Edital serão indeferidos.

27 O Resultado Preliminar da aferição da autodeclaração estará disponível na Área do Candidato (<https://processoseletivo.ifrn.edu.br/>), **na data prevista no Anexo II deste Edital.**

28 Permanecendo o indeferimento da autodeclaração pela Comissão Recursal e não sendo identificada má-fé ou fraude, o candidato será eliminado das listas destinadas para candidatos autodeclarados negros ou indígenas e permanecerá concorrendo nas demais listas a que tem direito.

28.1 Caso seja identificado pela Comissão a tentativa de fraude ou uso de má-fé, o candidato será eliminado do Processo Seletivo e perderá o direito a vaga.

28.1.1 O candidato nessa condição sofrerá as sanções penais cabíveis, em procedimento que lhe assegure o contraditório e a ampla defesa.

## **DAS PRÉ-MATRÍCULAS E MATRÍCULAS**

29 O candidato classificado deverá acessar o endereço eletrônico <https://sso.acesso.gov.br/login> e efetuar seu cadastro.

30 Os candidatos classificados na Lista de Aprovados Geral/Ampla Concorrência e nas Listas de Aprovados Diferenciadas, dentro do número de vagas disponíveis por *campus*/curso/turno, deverão **REALIZAR A PRÉ-MATRÍCULA DE FORMA ON-LINE** por meio do endereço eletrônico <https://www.gov.br/pt-br/servicos/matricular-se-em-curso-de-educacao-superior-de-graduacao-licenciatura-tecnologia-e-bacharelado-ifrn> **no período informado no Anexo II deste Edital.**

31 Após o cadastro, no ato da pré-matrícula, **os candidatos aprovados** deverão anexar a seguinte documentação:

- a) 01 foto 3x4 (recente);
- b) Carteira de identidade;
- c) Certidão de Casamento ou Nascimento;

- d) Título de Eleitor, no caso dos maiores de 18 anos;
  - e) Certificado de Alistamento Militar, de Dispensa de Incorporação ou de Reservista, no caso dos maiores de 18 anos do sexo masculino; dispensado para:
    - os maiores de 45 anos no ato do cadastramento; ou
    - os candidatos estrangeiros.
  - f) Certificado de conclusão do Ensino médio;
  - g) Parecer de equivalência de estudos da Secretaria Estadual de Educação, para os aprovados que realizaram estudos equivalentes ao Ensino Médio, no todo ou em parte, no exterior.
- 31.1 **Candidato menor de idade, além da documentação listada no item 31, deverá, OBRIGATORIAMENTE, anexar o Termo de Responsabilidade de Matrícula disponível no Anexo VII deste Edital e o documento de identificação do responsável.**
- 31.2 O candidato beneficiado pelo Sistema de Reserva de Vagas que declarou ter cursado integralmente o ensino Médio em escolas públicas deverá anexar, no momento da matrícula, além dos documentos exigidos no item 32, o **Histórico Escolar do Ensino Médio**, sob pena de perda da vaga.
- 31.3 Como documento complementar, todos os candidatos aprovados deverão anexar Carteira de Vacinação atualizada.
- 31.4 A documentação deverá estar em formato .docx, doc, pdf, jpg, jpeg ou png, com o máximo de 5Mb por arquivo.
- 31.5 **O candidato aprovado nas Listas L2, L6, L10 ou L14 deverá confirmar no formulário a autodeclaração como negro (preto ou pardo) ou indígena.**
- 31.6 Se apresentar documentos em língua estrangeira, estes deverão estar visados pela autoridade consular brasileira no país de origem e acompanhados da respectiva tradução oficial.
- 32 Nenhuma pré-matrícula on-line será homologada imediatamente após o envio da documentação. As pré-matrículas feitas de modo on-line passarão por uma avaliação.
- 32.1 No caso de a documentação estar completa e perfeitamente legível, a homologação da matrícula será dada e o candidato receberá uma notificação pelo próprio sistema de matrículas.
- 32.2 Em caso de haver algum erro ou ilegibilidade da documentação apresentada, poderá ser solicitado ao candidato os devidos ajustes, o qual será notificado pelo sistema de matrículas.
- 32.3 O candidato a quem for solicitado ajustes na documentação e deixar de corrigi-la dentro do prazo estabelecido no Anexo II deste Edital será considerado desistente, perdendo o direito à vaga no certame.
- 32.4 Em caso da solicitação ser indeferida, o candidato será notificado pelo próprio sistema de matrículas, com o status de solicitação NÃO ATENDIDA.
- 32.5 O candidato deve acompanhar a solicitação pelo sistema de matrícula até que se tenha um status definitivo da matrícula (atendida ou não atendida).
- 32.6 O candidato que tiver dúvidas para realizar sua pré-matrícula on-line poderá solicitar orientações pelo e-mail da secretaria acadêmica responsável pelo seu curso, conforme endereços disponibilizados no Anexo III deste Edital.
- 32.6.1 A solicitação de esclarecimentos deve ser realizada com, no mínimo, dois dias antes da data final de encerramento das pré-matrículas.
  - 32.6.2 Dificuldades de acesso ou problemas decorrentes da plataforma **gov.br** deverão ser resolvidos diretamente com as ferramentas disponíveis na plataforma, uma vez que o IFRN não tem gerência sobre esse sistema do Governo Federal.
    - 32.6.2.1 Se o usuário tiver problema com o login (não conseguir recuperar a senha), deve entrar em contato com a equipe responsável pelo gov.br através do link <https://portaldeservicos.economia.gov.br/atendimento/>.
- 33 A prestação de informação falsa pelo estudante, apurada posteriormente à matrícula, em procedimento que lhe assegure o contraditório e a ampla defesa, ensejará o cancelamento de sua matrícula nesta Instituição Federal de Ensino, sem prejuízo das sanções penais cabíveis.
- 34 O candidato classificado que, por qualquer motivo, deixar de efetuar sua pré-matrícula no prazo previsto, será considerado desistente, perdendo o direito à vaga no certame.

#### **COMPROVAÇÃO DE RENDA FAMILIAR BRUTA PER CAPITA INFERIOR OU IGUAL A 1,5 SALÁRIO MÍNIMO**

- 35 No ato da pré-matrícula, os candidatos aprovados para uma das vagas reservadas nas **Listas L1, L2, L9 e L10** deverão, **obrigatoriamente, além da documentação relacionada no item 31** para a apuração e a comprovação da renda familiar mensal *per capita*, anexar a documentação descrita no **Anexo IV** deste Edital.
- 35.1 **A homologação da matrícula dos candidatos aprovados nas listas L1, L2, L9 e L10 está condicionada ao parecer FAVORÁVEL da análise dessa documentação.**
- 35.1.1 A Comissão Multiprofissional de análise e validação de critérios para atendimento das condições para reserva de vagas, regulamentada pela Resolução nº 33/2019-CONSUP/IFRN, será responsável pela análise da condição do candidato com renda familiar bruta *per capita* inferior ou igual a 1,5 salários mínimos.
- 35.2 **O Resultado da análise de renda e a consequente homologação da matrícula do candidato a uma das vagas reservadas para as Listas L1, L2, L9 e L10** serão dados pelo próprio sistema de matrículas, nas datas informadas no Anexo II deste Edital.
- 35.3 O candidato aprovado nas listas **L1, L2, L9 e L10** que não anexar qualquer que seja a documentação comprobatória elencada no **Anexo IV** ou outros documentos e informações solicitadas pelo IFRN no período estabelecido ou receber **parecer DESFAVORÁVEL na análise renda** será **eliminado** do processo seletivo.

#### **COMPROVAÇÃO DE DEFICIÊNCIA**

- 36 No ato da pré-matrícula, os candidatos aprovados para uma das vagas reservadas nas **Listas L9, L10, L13, L14 e L15**

- deverão, **obrigatoriamente, além da documentação relacionada no item 31 e seus subitens**, para a apuração e a comprovação da deficiência, anexar a documentação descrita no **Anexo V** deste Edital.
- 37 A comprovação de deficiência tomará por base o laudo médico (emitido nos últimos 12 [doze meses]) fornecido pelo estudante no momento da pré-matrícula e as informações prestadas na entrevista **obrigatória** com a Comissão Multiprofissional de análise e validação de critérios, regulamentada pela Resolução nº 33/2019-CONSUP/IFRN, para atendimento das condições para reserva de vagas.
- 37.1 A Comissão Multiprofissional de análise e validação de critérios para atendimento das condições para reserva de vagas analisará a condição do candidato como deficiente, nos termos da Lei nº 13.146/2015, do Art. 43 do Decreto nº 3.298/1999 e suas alterações e da Súmula nº 377 do Superior Tribunal de Justiça (STJ), **mediante agendamento**.
- 37.1.1 O agendamento será informado através do e-mail ou telefone cadastrados pelo candidato no momento da inscrição no SGC.
- 37.2 **A homologação da matrícula dos candidatos aprovados nas Listas L9, L10, L13, L14 e L15 está condicionada ao parecer FAVORÁVEL** da Comissão Multiprofissional de análise e validação de critérios para atendimento das condições para reserva de vagas.
- 37.3 **O resultado do parecer e a consequente homologação da matrícula do candidato a uma das vagas reservadas para as Listas L9, L10, L13, L14 e L15** serão disponibilizados no próprio sistema de matrículas.
- 37.4 O candidato aprovado nas **Listas L9, L10, L13, L14 e L15** que não anexar qualquer que seja a documentação comprobatória elencada ou outros documentos e informações solicitadas pelo IFRN, no período estabelecido, será **eliminado** do processo seletivo.
- 37.5 O não comparecimento à Comissão Multiprofissional de análise e validação de critérios para atendimento das condições para reserva de vagas na data e horário informados no ato da pré-matrícula implicará na eliminação do candidato.
- 37.5.1 O candidato aprovado nas **Listas L9, L10, L13, L14 e L15** deve estar ciente que poderá, **a qualquer tempo**, ser convocado para uma nova perícia presencial com o objetivo de validar seu direito de concorrência a essas vagas reservadas. A identificação pela Comissão Multiprofissional de análise e validação de critérios para atendimento das condições para reserva de vagas de que o candidato não atende aos critérios necessários para preenchimento da vaga, em procedimento que lhe assegure o contraditório e a ampla defesa, poderá incidir no cancelamento de sua matrícula.
- 37.6 O parecer da Comissão Multiprofissional de análise e validação de critérios para atendimento das condições para reserva de vagas, após a perícia, terá decisão terminativa sobre a qualificação do candidato como deficiente, ou não, e seu respectivo grau. A esse parecer, portanto, **NÃO** caberá recurso.
- 38 Perderá o direito à vaga o candidato que se declarar beneficiário de uma determinada reserva de vaga e que não conseguir apresentar a comprovação necessária no momento da matrícula, mesmo que a nota obtida seja suficiente para que o candidato consiga aprovação em outro grupo de concorrência.
- 39 A prestação de informação falsa pelo estudante, apurada posteriormente à matrícula, em procedimento que lhe assegure o contraditório e a ampla defesa, ensejará o cancelamento de sua matrícula nesta Instituição Federal de Ensino, sem prejuízo das sanções penais cabíveis.
- 40 O prazo de arquivamento dos documentos apresentados pelos estudantes será de, no mínimo, 5 (cinco anos), em consonância com a Portaria Normativa nº 18/2012 do Ministério da Educação.

## **DAS VAGAS REMANESCENTES**

- 41 Os candidatos classificados na Lista de Aprovados Geral e nas Listas de Aprovados Diferenciadas que não comparecerem no período de pré-matrícula estipulado no item 30 deste Edital ou não apresentarem toda a documentação exigida e de uma só vez no período estabelecido serão considerados desistentes e perderão o direito à matrícula, gerando vagas remanescentes.
- 42 As vagas remanescentes acarretarão tantas convocações quantas necessárias e serão preenchidas pelos candidatos que estiverem nas condições **Habilitado em Lista de Espera da Ampla Concorrência** ou **Habilitado em Lista de Espera Diferenciada**, observando-se a ordem decrescente do Argumento de Classificação, a respectiva condição acadêmica e os seguintes procedimentos e normas:
- 42.1 A convocação para as vagas remanescentes ocorrerá dentre os candidatos que estiverem na mesma condição de convocação do candidato que gerou a vaga.
- 42.2 As chamadas para o preenchimento das vagas remanescentes, quando houver, serão efetuadas a partir da data informada no Anexo II deste Edital através de publicação de lista de convocados pelo Diretor Geral do *campus*, na página do próprio *campus* (acesso a partir de <http://www.ifrn.edu.br>).
- 42.3 Além da publicação das chamadas para preenchimento das vagas remanescentes no sítio do *campus* do IFRN, os candidatos poderão, a critério da Diretoria Acadêmica do *campus*, ser convocados por meio de telefonema ou e-mail, de acordo com os dados informados no momento da inscrição, e terão 2 (dois) dias úteis, após esta publicação, para efetuar sua matrícula.
- 42.4 A matrícula do candidato convocado para vaga remanescente gerada de uma das vagas reservadas para as **Listas L1, L2, L9 e L10** estará condicionada ao resultado de sua avaliação de renda. Assim, os candidatos convocados das **Listas de Espera Diferenciadas L1, L2, L9 e L10** deverão apresentar a mesma documentação prevista para os candidatos aprovados nas vagas iniciais e somente terão suas matrículas homologadas após o parecer FAVORÁVEL da análise de renda.
- 42.5 A matrícula do candidato convocado para vaga remanescente gerada de uma das vagas reservadas para as Listas L9, L10, L13, L14 e L15 estará condicionada ao resultado favorável de sua avaliação de renda, caso aprovado na L9 e L10, além do parecer favorável resultante da análise da Comissão Multiprofissional de análise e validação de critérios para atendimento das condições para reserva de vagas. Assim, os candidatos convocados das **Listas de Espera**



**Diferenciadas L9, L10, L13, L14 e L15** deverão apresentar a mesma documentação prevista para os candidatos aprovados nas vagas iniciais.

- 42.6 A migração de vagas entre listas, quando não houver candidatos habilitados em espera em determinada lista, se dará conforme [Nota Informativa nº 02/2017-PROEN](#), disponível no Portal do IFRN.
- 42.7 Caso sejam convocados candidatos para as **Listas L2, L6, L10 e L14** e que não tenham sido submetidos ao procedimento de aferição da autodeclaração, deverão, nos prazos estipulados na convocação, realizar os procedimentos solicitados para a aferição da heteroidentificação.
- 43 As vagas remanescentes de cursos deste Edital em que não restarem mais candidatos habilitados em espera poderão ser preenchidas por candidatos habilitados em Lista de Espera aos mesmos cursos/turnos ofertados pelo Processo Seletivo para Cursos Superiores de Graduação 2024.1 via SISU/IFRN.
- 43.1 Os referidos candidatos não poderão ter sido eliminados, por qualquer motivo, no edital do SiSU 2014.1.
- 43.2 O preenchimento dessas vagas seguirá os procedimentos previstos no item 42 deste Edital.
- 44 As vagas remanescentes de cursos do Processo Seletivo para Cursos Superiores de Graduação 2024.1 via SISU/IFRN em que não restarem mais candidatos habilitados em Lista de Espera, poderão ser preenchidas por candidatos habilitados em Lista de Espera aos mesmos cursos/turnos neste edital.
- 44.1 Os referidos candidatos não poderão ter sido eliminados, por qualquer motivo, neste edital.
- 44.2 O preenchimento dessas vagas seguirá os procedimentos previstos no item 42 deste Edital.

## DO APROVEITAMENTO DE ESTUDOS DA CERTIFICAÇÃO DE CONHECIMENTOS

- 45 De acordo com a Organização Didática do IFRN, o estudante poderá solicitar aproveitamento de estudos ou certificação de conhecimentos adquiridos através de experiências previamente vivenciadas, inclusive fora do ambiente escolar, com o fim de alcançar a dispensa de disciplina(s) integrante(s) da matriz curricular do curso.
- 46 As solicitações de aproveitamento de estudos e de certificação de conhecimentos obedecerão aos períodos previstos no calendário acadêmico do *campus* de vinculação do estudante e às normas institucionais e deverão ser feitas mediante requerimento ao Diretor Acadêmico ao qual o estudante está vinculado, em formulário próprio, em calendário a ser divulgado pela Diretoria Acadêmica ofertante.
- 47 O discente poderá obter dispensa, por aproveitamento de estudos ou certificação de conhecimentos, em conjunto, de até 50% (cinquenta por cento) da carga horária de disciplinas do curso de graduação, salvo disposições legais em contrário.
- 48 É vedada a certificação de conhecimentos e/ou aproveitamento de estudos de disciplinas em que o requerente tenha sido reprovado no IFRN.
- 49 Poderão ser objeto de aproveitamento de estudos as disciplinas:
- cujos conteúdos e cargas horárias coincidirem em, no mínimo, 70% (setenta por cento) com os programas das disciplinas do respectivo curso oferecido pelo IFRN;
  - cursadas com aprovação em outros cursos do mesmo nível de ensino ou outros cursos de nível posterior, independentemente da nota final obtida;
  - cursadas antes do ingresso do estudante no IFRN;
  - cursada num prazo máximo de 5 (cinco) anos, decorridos entre o final do período em que a **disciplina foi cursada** e a data de requerimento do aproveitamento de estudos; e
  - cujas disciplinas pré-requisitos, quando houver, tiverem sido integralizadas.
- 49.1 A equivalência de estudos poderá ser contabilizada a partir de estudos realizados em uma disciplina ou em duas ou mais disciplinas que se complementam no sentido de integralizar uma disciplina do curso.
- 50 O processo de certificação de conhecimentos consistirá em uma avaliação teórica ou teórico-prática, conforme as características da disciplina.
- 50.1 Será dispensado de cursar uma disciplina o estudante que alcançar aproveitamento igual ou superior a 60 (sessenta) nessa avaliação, sendo registrado no seu histórico acadêmico o resultado obtido no processo.
- 50.2 Para cada disciplina do curso, será permitido ao estudante requerer a certificação de conhecimentos uma única vez.
- 51 A organização Didática do IFRN, na íntegra, pode ser acessada através do link <http://portal.ifrn.edu.br/ifrn/institucional/projeto-politico-pedagogico-1/lateral/menu-1/volume-3-organizacao-didatica>.

## DAS DISPOSIÇÕES FINAIS

- 52 A inscrição do candidato implicará a aceitação total e incondicional das normas e instruções constantes neste Edital, bem como da Organização Didática e demais normas didático-pedagógicas do IFRN.
- 52.1 O candidato classificado e matriculado, em curso presencial, que não comparecer às aulas até o 10º (décimo) dia letivo, sem justificativa, será considerado desistente e substituído pelo seguinte da respectiva lista de espera.
- 52.2 O candidato classificado e matriculado, em curso na modalidade a distância, que não comparecer às atividades presenciais ou não acessar o ambiente virtual de aprendizagem até o 10º (décimo) dia letivo, sem justificativa, será considerado desistente e substituído pelo seguinte da respectiva lista de espera.
- 52.3 De acordo com a [Resolução nº 30/2016-CONSUP/IFRN](#), não é permitida a existência, para um mesmo aluno, de mais de uma matrícula ativa (inclusive matrícula trancada) em cursos superiores de graduação no âmbito do IFRN, em qualquer *campus*.
- 53 Não caberão recursos contra o IFRN no que se refere às provas do ENEM, considerando que sua responsabilidade recai sobre o Ministério da Educação.
- 54 **A prestação de informação falsa pelo estudante, apurada posteriormente à matrícula, em procedimento que lhe assegure o contraditório e a ampla defesa, ensejará o cancelamento de sua matrícula nesta Instituição Federal de Ensino, sem prejuízo das sanções penais cabíveis.**
- 55 É de inteira responsabilidade do candidato acompanhar a publicação dos resultados das etapas do Processo Seletivo e das convocações para o preenchimento de vagas remanescentes.

- 56 A inexatidão ou irregularidade de informações, ainda que constatadas posteriormente, eliminará o candidato do Processo Seletivo, declarando-se nulos todos os atos decorrentes de sua inscrição.
- 57 Informações e demais esclarecimentos referentes ao presente processo seletivo poderão ser obtidos por meio do *e-mail* **processoseletivo@ifrn.edu.br** .
- 58 Serão incorporados ao presente Edital, para todos os efeitos, quaisquer editais complementares que vierem a ser publicados pelo IFRN com vistas ao Processo Seletivo objeto deste Edital.
- 59 Os casos omissos e as situações não previstas no presente Edital serão analisados pela Comissão Central do Processo Seletivo.
- 60 Este Edital entra em vigor a partir da data de sua publicação, sendo válido apenas para este Processo Seletivo, revogadas as disposições em contrário.

Natal/RN, 02 de outubro de 2023.

**ANNA CATHARINA DA COSTA DANTAS**  
Pró-Reitora de Ensino

Anexo ao Edital nº. 71/2023-PROEN/IFRN

ANEXO I – QUADRO DE VAGAS POR CAMPUS/CURSO/TURNO

CURSOS SUPERIORES DE LICENCIATURA – PRESENCIAL -														
CAMPUS	DIRETORIA	CURSO	TURNO	VAGAS										
				Ampla Concorrência		L1	L2	L5	L6	L9	L10	L13	L14	TOTAL
				Geral	Pessoa com deficiência (L15)									
Caicó	Diretoria Acadêmica	<b>Física</b> (Resolução nº 06/2012-CONSUP)	Vespertino	4	1	0	1	0	1	1	1	0	1	10
João Câmara	Diretoria Acadêmica	<b>Física</b> (Resolução nº 06/2012-CONSUP)	Vespertino	9	1	1	2	1	2	1	1	1	1	20
Ipanguaçu	Diretoria Acadêmica	<b>Informática</b> (Resolução nº 10/2012-CONSUP)	Noturno	9	1	1	2	1	2	1	1	1	1	20
		<b>Química</b> (Resolução nº 08/2012-CONSUP)	Vespertino	9	1	1	2	1	2	1	1	1	1	20
Natal-Zona Norte	Diretoria Acadêmica	<b>Informática</b> (Resolução nº 10/2012-CONSUP)	Vespertino	9	1	1	2	1	2	1	1	1	1	20
Pau dos Ferros	Diretoria Acadêmica	<b>Química</b> (Resolução nº 08/2012-CONSUP)	Vespertino	9	1	1	2	1	2	1	1	1	1	20
Santa Cruz	Diretoria Acadêmica	<b>Física</b> (Resolução nº 06/2012-CONSUP)	Vespertino	18	2	3	5	3	5	1	1	1	1	40
		<b>Matemática</b> (Resolução nº 09/2012-CONSUP)	Matutino	18	2	3	5	3	5	1	1	1	1	40
São Paulo do Potengi	Diretoria Acadêmica	<b>Matemática</b> (Resolução nº 09/2012-CONSUP)	Vespertino	18	2	3	5	3	5	1	1	1	1	40
<b>TOTAL DE VAGAS</b>				<b>103</b>	<b>12</b>	<b>14</b>	<b>26</b>	<b>14</b>	<b>26</b>	<b>9</b>	<b>9</b>	<b>8</b>	<b>9</b>	<b>230</b>

CURSOS SUPERIORES DE TECNOLOGIA - PRESENCIAL -														
CAMPUS	DIRETORIA	CURSO	TURNO	VAGAS										
				Ampla Concorrência		L1	L2	L5	L6	L9	L10	L13	L14	TOTAL
				Geral	Pessoa com deficiência (L15)									
Caicó	Diretoria Acadêmica	<b>Design de Moda</b> (Resolução nº 40/2015-CONSUP)	Noturno	4	1	0	1	0	1	1	1	0	1	10
Canguaretama	Diretoria Acadêmica	<b>Gestão de Turismo</b> (Resolução nº 45/2014-CONSUP)	Matutino	9	1	1	2	1	2	1	1	1	1	20
		<b>Sistema para Internet</b> (Resolução nº 44/2019-CONSUP)	Matutino	9	1	1	2	1	2	1	1	1	1	20
Ipangaçu	Diretoria Acadêmica	<b>Agroecologia</b> (Resolução nº 14/2012-CONSUP)	Vespertino	9	1	1	2	1	2	1	1	1	1	20
João Câmara	Diretoria Acadêmica	<b>Energias Renováveis</b> (Resolução nº 25/2012-CONSUP)	Matutino	9	1	1	2	1	2	1	1	1	1	20
Macau	Diretoria Acadêmica	<b>Processos Químicos</b> (Resolução nº 03/2022-CONSUP)	Noturno	9	1	1	2	1	2	1	1	1	1	20
Natal – Central	Diretoria Acadêmica de Recursos Naturais	<b>Gestão Ambiental</b> (Resolução nº 19/2012-CONSUP)	Noturno	8	1	1	2	0	2	1	1	1	1	18
Natal – Zona Norte	Diretoria Acadêmica	<b>Marketing</b> (Resolução nº 47/2014-CONSUP)	Noturno	13	2	2	4	1	4	1	1	1	1	30
Nova Cruz	Diretoria Acadêmica	<b>Análise e Desenvolvimento de Sistemas</b> (Resolução nº 22/2017-CONSUP)	Matutino	9	1	1	2	1	2	1	1	1	1	20
		<b>Processos Químicos</b> (Resolução nº 46/2014-CONSUP)	Vespertino	9	1	1	2	1	2	1	1	1	1	20
Parnamirim	Diretoria Acadêmica	<b>Sistema para Internet</b> (Resolução nº 17/2014-CONSUP)	Matutino	9	1	1	2	1	2	1	1	1	1	20
Pau dos Ferros	Diretoria Acadêmica	<b>Agroindústria</b> (Resolução nº 02/2022-CONSUP)	Vespertino	18	2	3	5	3	5	1	1	1	1	40
São Gonçalo do Amarante	Diretoria Acadêmica	<b>Redes de Computadores</b> (Resolução nº 39/2015-CONSUP)	Noturno	9	1	1	2	1	2	1	1	1	1	20
<b>TOTAL DE VAGAS</b>				<b>124</b>	<b>15</b>	<b>15</b>	<b>30</b>	<b>13</b>	<b>30</b>	<b>13</b>	<b>13</b>	<b>12</b>	<b>13</b>	<b>278</b>

CURSOS SUPERIORES DE ENGENHARIA														
CAMPUS	DIRETORIA	CURSO	TURNO	VAGAS										
				Ampla Concorrência		L1	L2	L5	L6	L9	L10	L13	L14	TOTAL
				Geral	Pessoa com deficiência (L15)									
São Gonçalo do Amarante	Diretoria Acadêmica	Engenharia de Produção (Resolução nº 01/2021-CONSUP)	Vespertino e Noturno	4	1	0	1	0	1	1	1	0	1	10
<b>TOTAL DE VAGAS</b>				4	1	0	1	0	1	1	1	0	1	10

CURSOS SUPERIORES DE TECNOLOGIA - A DISTÂNCIA (1)														
CAMPUS/POLO	DIRETORIA	CURSO	TURNO	VAGAS										
				Ampla Concorrência		L1	L2	L5	L6	L9	L10	L13	L14	TOTAL
				Geral	Pessoa com deficiência (L15)									
Natal - Zona Leste	Diretoria Acadêmica	Sistemas para Internet (Deliberação nº 02/2023-CONSEPEX)	EAD	36	4	6	10	6	10	2	2	2	2	80
<b>TOTAL DE VAGAS</b>				36	4	6	10	6	10	2	2	2	2	80

<sup>1</sup> De acordo com a legislação vigente, Resolução CNE/CES nº 1, de 8 de junho de 2007, **As atividades de avaliação dos cursos, na modalidade a distância, serão realizadas, OBRIGATORIAMENTE, de forma PRESENCIAL no campus/polo em que os alunos estiverem matriculados.**



**Anexo ao Edital nº. 71/2023-PROEN/IFRN**

**ANEXO II – CRONOGRAMA DO PROCESSO SELETIVO**

<b>ATIVIDADE</b>	<b>DATA/PERÍODO</b>	<b>LOCAL</b>
<b>Publicação do Edital</b>	<b>02/10/2023</b>	<a href="https://portal.ifrn.edu.br/">https://portal.ifrn.edu.br/</a>
Inscrições dos candidatos	<b>14h de 06/10/2023 às 17h de 06/11/2023</b>	<a href="http://processoseletivo.ifrn.edu.br">http://processoseletivo.ifrn.edu.br</a>
Envio de arquivo de vídeo pelos candidatos autodeclarados negros (pretos e pardos) ou envio de documento de pertencimento étnico pelos candidatos autodeclarados indígenas, para Aferição de Heteroidentificação.		
Lista de candidatos que terão aferida sua autodeclaração	<b>08/11/2023</b>	<a href="https://portal.ifrn.edu.br/">https://portal.ifrn.edu.br/</a>
Resultado Preliminar da aferição da autodeclaração	<b>21/11/2023</b>	<a href="http://processoseletivo.ifrn.edu.br">http://processoseletivo.ifrn.edu.br</a>
Recursos contra o Resultado Preliminar da aferição da autodeclaração	<b>22/11/2023</b>	<a href="http://processoseletivo.ifrn.edu.br">http://processoseletivo.ifrn.edu.br</a>
Resultado dos recursos contra o Resultado Preliminar da aferição da autodeclaração	<b>28/11/2023</b>	<a href="http://processoseletivo.ifrn.edu.br">http://processoseletivo.ifrn.edu.br</a>
<b>RESULTADO FINAL</b>	<b>28/11/2023</b>	<a href="https://portal.ifrn.edu.br/">https://portal.ifrn.edu.br/</a> <a href="http://processoseletivo.ifrn.edu.br">http://processoseletivo.ifrn.edu.br</a>
PRÉ-MATRÍCULAS (on-line)	<b>Das 8h do dia 04/12/2023 às 23h59 do dia 07/12/2023</b>	Matrícula on-line <a href="https://www.gov.br/pt-br/servicos/matricular-se-em-curso-de-educacao-superior-de-graduacao-licenciatura-tecnologia-e-bacharelado-ifrn">https://www.gov.br/pt-br/servicos/matricular-se-em-curso-de-educacao-superior-de-graduacao-licenciatura-tecnologia-e-bacharelado-ifrn</a>
Prazo para correção dos documentos da pré-matrícula	<b>08/12/2023</b>	Pelo sistema de matrículas
Recurso contra o Resultado da análise de renda	Até 11/12/2023	E-mail da secretaria acadêmica do Campus (disponível no Anexo III)
Resultado do recurso contra a análise de renda	Até 15/12/2023	E-mail do candidato
Resultado Final dos pareceres de pessoa com deficiência	15/12/2023	Pelo sistema de matrículas
Convocação para preenchimento de vagas remanescentes	A partir 15/12/2023	Na página do próprio Edital (acesso a partir de <a href="https://portal.ifrn.edu.br/processos-seletivos/buscar/?query=&amp;tipo=tipo%3A5&amp;ano_e_dital=&amp;campi=">https://portal.ifrn.edu.br/processos-seletivos/buscar/?query=&amp;tipo=tipo%3A5&amp;ano_e_dital=&amp;campi=</a>

**Anexo ao Edital nº. 71/2023-PROEN/IFRN**

**ANEXO III – ENDEREÇOS E HORÁRIOS DE ATENDIMENTO DOS CAMPUS**

<b>Campus</b>	<b>Endereço</b>	<b>Horário de Atendimento</b>
<b>Caicó</b>	Nova Caicó, RN 118, Caicó/RN <a href="https://portal.ifrn.edu.br/campus/caico">https://portal.ifrn.edu.br/campus/caico</a> E-mail: <a href="mailto:seac.ca@ifrn.edu.br">seac.ca@ifrn.edu.br</a>	08h às 12h 14h às 17h
<b>Canguaretama</b>	BR 101, km 159, s/n, Areia Branca, Canguaretama/RN <a href="https://portal.ifrn.edu.br/campus/canguaretama">https://portal.ifrn.edu.br/campus/canguaretama</a> E-mail: <a href="mailto:seac.cang@ifrn.edu.br">seac.cang@ifrn.edu.br</a>	08h às 12h 13h às 16h
<b>Ipanguaçu</b>	RN 118, s/n, Povoado Base Física, Ipanguaçu/RN <a href="https://portal.ifrn.edu.br/campus/ipanguacu">https://portal.ifrn.edu.br/campus/ipanguacu</a> E-mail: <a href="mailto:seac.ip@ifrn.edu.br">seac.ip@ifrn.edu.br</a>	08h às 12h 13h às 16h
<b>Macau</b>	Rua das Margaridas, 300, COHAB, Macau/RN <a href="https://portal.ifrn.edu.br/campus/macau">https://portal.ifrn.edu.br/campus/macau</a> E-mail: <a href="mailto:seac.mc@ifrn.edu.br">seac.mc@ifrn.edu.br</a>	08h às 12h 14h às 17h
<b>Natal-Central</b>	Av. Senador Salgado Filho, 1559, Tirol, Natal/RN <a href="https://portal.ifrn.edu.br/campus/natalcentral">https://portal.ifrn.edu.br/campus/natalcentral</a> E-mail: <a href="mailto:seac.cnat@ifrn.edu.br">seac.cnat@ifrn.edu.br</a>	08h às 12h 14h às 17h
<b>Natal-Zona Leste</b>	Av. Senador Salgado Filho, 1559, Tirol, Natal/RN <a href="https://ead.ifrn.edu.br/portal/">https://ead.ifrn.edu.br/portal/</a> E-mail: <a href="mailto:seac.ead@ifrn.edu.br">seac.ead@ifrn.edu.br</a> Telefone: (84) 3092-8916	08h às 12h 14h às 17h
<b>Natal-Zona Norte</b>	Rua Brusque, 2926, Conjunto Santa Catarina, Potengi, Natal/RN <a href="https://portal.ifrn.edu.br/campus/natalzonanorte">https://portal.ifrn.edu.br/campus/natalzonanorte</a> E-mail: <a href="mailto:seac.zn@ifrn.edu.br">seac.zn@ifrn.edu.br</a>	08h às 12h 14h às 17h
<b>Nova Cruz</b>	Av. Assis Chateaubriand – RN 120, 640, Nova Cruz/RN <a href="https://portal.ifrn.edu.br/campus/novacruz">https://portal.ifrn.edu.br/campus/novacruz</a> E-mail: <a href="mailto:seac.nc@ifrn.edu.br">seac.nc@ifrn.edu.br</a>	08h às 12h 14h às 17h
<b>Parnamirim</b>	Rua Antônia de Lima Paiva, 105, Loteamento Taborda, Nova Esperança, Parnamirim/RN <a href="https://portal.ifrn.edu.br/campus/parnamirim">https://portal.ifrn.edu.br/campus/parnamirim</a> E-mail: <a href="mailto:seac.par@ifrn.edu.br">seac.par@ifrn.edu.br</a>	08h às 12h 14h às 17h
<b>Pau dos Ferros</b>	BR 405, Km 154, Bairro Chico Cajá, Pau dos Ferros/RN <a href="https://portal.ifrn.edu.br/campus/paudosferros">https://portal.ifrn.edu.br/campus/paudosferros</a> E-mail: <a href="mailto:seac.pf@ifrn.edu.br">seac.pf@ifrn.edu.br</a>	08h às 12h 14h às 17h
<b>Santa Cruz</b>	Rua São Braz, 304, Paraíso, Santa Cruz/RN <a href="https://portal.ifrn.edu.br/campus/santacruz">https://portal.ifrn.edu.br/campus/santacruz</a> E-mail: <a href="mailto:seac.sc@ifrn.edu.br">seac.sc@ifrn.edu.br</a>	08h às 12h 14h às 17h
<b>São Gonçalo do Amarante</b>	Estrada da Guanduba, s/n – São Gonçalo do Amarante/RN <a href="https://portal.ifrn.edu.br/campus/saogoncalo">https://portal.ifrn.edu.br/campus/saogoncalo</a> E-mail: <a href="mailto:seac.sga@ifrn.edu.br">seac.sga@ifrn.edu.br</a>	08h às 12h 13h às 17h
<b>São Paulo do Potengi</b>	Rodovia RN 120, Km 02, Bairro Novo Juremal, São Paulo do Potengi/RN <a href="https://portal.ifrn.edu.br/campus/sao-paulo-do-potengi">https://portal.ifrn.edu.br/campus/sao-paulo-do-potengi</a> E-mail: <a href="mailto:seac.spp@ifrn.edu.br">seac.spp@ifrn.edu.br</a>	08h às 12h 13h às 16h

## Anexo ao Edital nº. 71/2023-PROEN/IFRN

### **ANEXO IV – DOCUMENTAÇÃO NECESSÁRIA PARA MATRÍCULAS DOS APROVADOS NAS LISTAS DE RESERVA DE VAGAS DE ACORDO COM A RENDA BRUTA FAMILIAR**

Os candidatos aprovados para uma das vagas reservadas nas **Listas L1, L2, L9 e L10** deverão, **obrigatoriamente, além da documentação relacionada no item 31**, anexar a documentação comprobatória de que tratam os incisos de I a V a seguir, a depender do perfil socioeconômico a que se ajustar.

#### **I. TRABALHADORES ASSALARIADOS:**

- a) Contracheques dos últimos 3 (três) meses, anteriores à data final do período de inscrição do processo seletivo; ou
- b) Declaração de Imposto de Renda de Pessoa Física (IRPF) acompanhada do recibo de entrega à Receita Federal do Brasil e da respectiva notificação de restituição, quando houver; ou
- c) Carteira de Trabalho e Previdência Social (CTPS) registrada e atualizada; ou
- d) Carteira de Trabalho e Previdência Social (CTPS) registrada e atualizada ou carnê do Instituto Nacional do Seguro Social (INSS) com recolhimento em dia, no caso de empregada doméstica; ou
- e) Extrato atualizado da conta vinculada do trabalhador no Fundo de Garantia por Tempo de Serviço (FGTS); ou
- f) Extratos bancários dos últimos três meses, pelo menos.

#### **II. ATIVIDADE RURAL:**

- a) Declaração de Imposto de Renda de Pessoa Física (IRPF) acompanhada do recibo de entrega à Receita Federal do Brasil e da respectiva notificação de restituição, quando houver; ou
- b) Declaração de Imposto de Renda Pessoa Jurídica (IRPJ); ou
- c) Quaisquer declarações tributárias referentes a pessoas jurídicas vinculadas ao candidato ou a membros da família, quando for o caso; ou
- d) Extratos bancários dos últimos três meses, pelo menos, da pessoa física e das pessoas jurídicas vinculadas; ou
- e) Notas fiscais de vendas.

#### **III. APOSENTADOS E PENSIONISTAS:**

- a) Extrato mais recente do pagamento de benefício; ou
- b) Declaração de Imposto de Renda de Pessoa Física (IRPF) acompanhada do recibo de entrega à Receita Federal do Brasil e da respectiva notificação de restituição, quando houver; ou
- c) Extratos bancários dos últimos 3 (três) meses, pelo menos.

#### **IV. AUTÔNOMOS E PROFISSIONAIS LIBERAIS:**

- a) Declaração de Imposto de Renda de Pessoa Física (IRPF) acompanhada do recibo de entrega à Receita Federal do Brasil e da respectiva notificação de restituição, quando houver; ou
- b) Quaisquer declarações tributárias referentes a pessoas jurídicas vinculadas ao candidato ou a membros de sua família, quando for o caso; ou
- c) Guias de recolhimento ao Instituto Nacional do Seguro Social (INSS) com comprovante de pagamento do último mês, compatíveis com a renda declarada; ou
- d) Extratos bancários dos últimos 3 (três) meses.

#### **V. RENDIMENTOS DE ALUGUEL OU ARRENDAMENTO DE BENS MÓVEIS E IMÓVEIS:**

- a) Declaração de Imposto de Renda de Pessoa Física (IRPF) acompanhada do recibo de entrega à Receita Federal do Brasil e da respectiva notificação de restituição, quando houver; ou
- b) Extratos bancários dos últimos 3 (três) meses, pelo menos; ou
- c) Contrato de locação ou arrendamento devidamente registrado em cartório acompanhado dos três últimos comprovantes de recebimentos.

A critério da equipe de avaliação socioeconômica, e a fim de consubstanciar o processo de análise, poderão ser realizadas entrevistas, visitas ao local de domicílio do candidato e/ou solicitado(s) outro(s) documento(s) comprobatório(s).

Para efeitos deste Edital, em consonância com a Portaria Normativa nº 18/2012 do Ministério da Educação, a renda familiar bruta mensal *per capita* será apurada de acordo com o seguinte procedimento:

- I - calcula-se a soma dos rendimentos brutos auferidos por todas as pessoas da família a que pertence o estudante, levando-se em conta, no mínimo, os 3 (três) meses anteriores à data de inscrição do estudante neste processo de ingresso discente;
- II - calcula-se a média mensal dos rendimentos brutos apurados após a aplicação do disposto no inciso I do caput; e
- III - divide-se o valor apurado após a aplicação do disposto no inciso II pelo número de pessoas da família do estudante.

No cálculo referido no inciso I, serão computados os rendimentos de qualquer natureza percebidos pelas pessoas da família, a título regular ou eventual, inclusive aqueles provenientes de locação ou de arrendamento de bens móveis e imóveis. Estão excluídos do cálculo da renda familiar bruta *per capita*:

I - os valores percebidos a título de:

- a) auxílios para alimentação e transporte;
- b) diárias e reembolsos de despesas;
- c) adiantamentos e antecipações;
- d) estornos e compensações referentes a períodos anteriores;
- e) indenizações decorrentes de contratos de seguros; e,
- f) indenizações por danos materiais e morais por força de decisão judicial.

II - os rendimentos percebidos no âmbito dos seguintes programas:

- a) Programa de Erradicação do Trabalho Infantil;
- b) Programa Agente Jovem de Desenvolvimento Social e Humano;
- c) Programa Bolsa Família e os programas remanescentes nele unificados;
- d) Programa Nacional de Inclusão do Jovem – Pró-Jovem;
- e) Auxílio Emergencial Financeiro e outros programas de transferência de renda destinados à população atingida por desastres, residente em Municípios em estado de calamidade pública ou situação de emergência; e
- f) demais programas de transferência condicionada de renda implementados por Estados, Distrito Federal ou Municípios.

## Anexo ao Edital nº. 71/2023-PROEN/IFRN

### **ANEXO V – DOCUMENTAÇÃO NECESSÁRIA PARA MATRÍCULAS DOS APROVADOS NAS LISTAS DE MATRÍCULAS DOS CANDIDATOS APROVADOS PARA RESERVA DE VAGAS PARA PESSOA COM DEFICIÊNCIA**

Os candidatos **aprovados** para uma das vagas reservadas nas **Listas L9, L10, L13, L14 e L15** deverão, **obrigatoriamente, além da documentação relacionada no item 31 deste Edital, bem como do item 35 caso os candidatos tenham sido aprovados na L9 ou L10**, anexar, no período de previsto no **Anexo II** deste Edital, nos horários estabelecidos no Anexo III deste Edital, **Laudo Médico** original ou cópia autenticada, conforme Art. 8º-B da Portaria Normativa nº 9/2017, **emitido nos últimos 12 (doze) meses** que indique a espécie, o grau ou o nível de deficiência que o acomete, nos termos dos Arts. 3º e 4º do Decreto nº 3.298/99 (com as alterações dadas pelo Decreto nº 5.296/2004), da Súmula nº 377/2009 do Superior Tribunal de Justiça (STJ) e das Leis nº 12.764/2012 e 13.146/2015. Para fins de concorrência à reserva de vagas para PcD, considera-se ainda o que determina o Art. 5º do Decreto nº 5.296/2004, com expressa referência ao código correspondente à Classificação Internacional de Doenças (CID) da Organização Mundial de Saúde (OMS).

No Laudo Médico, ou em exames complementares, deverão ser apresentadas as seguintes informações, de acordo com o caso:

- Deficiência Física: qual o membro foi acometido, grau de força muscular (1 a 5). Se houver alterações articulares, especificar se há alteração da amplitude dos movimentos (até 1/3, 1/3 a 2/3, > 2/3).
- Deficiência Auditiva: Audiometria tonal e vocal.
- Deficiência Visual: Acuidade Visual em ambos os olhos (medida com tabela de Snellen a uma distância de 6 metros), com a melhor correção óptica possível. Se houver comprometimento do campo visual, acrescentar exame de Campimetria.
- Deficiência Mental/Intelectual: além do CID-10, se há ou não limitações associadas a habilidades adaptativas (comunicação, cuidado pessoal, habilidades sociais, utilização dos recursos da comunidade, saúde e segurança, habilidades acadêmicas, lazer e trabalho).



Anexo ao Edital nº. 71/2023-PROEN/IFRN  
ANEXO VI – ORGANOGRAMA LEI DE COTAS

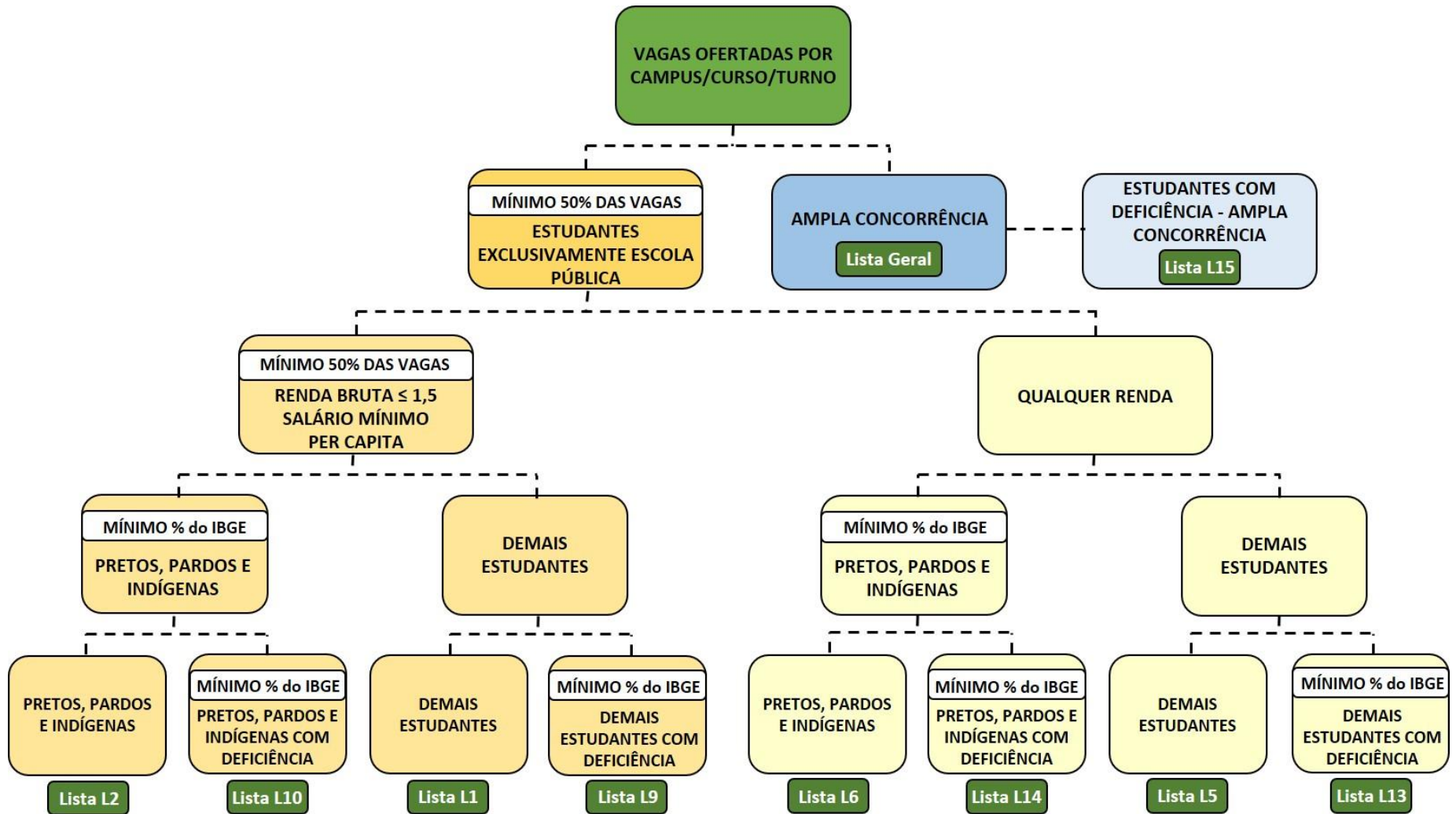

**Anexo ao Edital nº. 71/2023-PROEN/IFRN**

**ANEXO VII – TERMO DE RESPONSABILIDADE DE MATRÍCULA**

Nome do candidato: \_\_\_\_\_

CPF do candidato nº \_\_\_\_\_,

**DADOS FAMILIARES:**

Nome do Pai: \_\_\_\_\_

Nome da Mãe: \_\_\_\_\_

Nome do responsável: \_\_\_\_\_

CPF do Responsável: \_\_\_\_\_

Parentesco do responsável: ( ) Pai/Mãe ( ) Avô/Avó ( ) Tio/Tia ( ) Outro: \_\_\_\_\_

**DECLARAÇÃO DE CIÊNCIA**

Declaro que estou ciente, na qualidade de responsável, das normas previstas na Organização Didática\* do IFRN e que o aluno:

- Poderá ser matriculado em qualquer um dos turnos, de acordo com conveniência da Instituição;
- Poderá, inclusive, frequentar as aulas em mais de um turno, se assim a Instituição determinar, com predominância, todavia, no turno em que estiver matriculado;
- Terá de renovar a matrícula, periodicamente, durante o período de renovação de matrícula, previsto no Calendário Acadêmico;
- Caso deixe de frequentar as aulas ou de acessar o ambiente virtual (para os cursos EaD), nos 10 (dez) primeiros dias úteis após início das aulas conforme calendário institucional, sem que seja apresentada uma justificativa, o aluno será desligado do IFRN, sendo a vaga preenchida por outro candidato, de acordo com a ordem classificatória do Processo Seletivo;
- Não é permitida a existência, para um mesmo aluno, de mais de uma matrícula ativa (inclusive matrícula trancada) em cursos regulares no âmbito do IFRN, em qualquer campus e modalidade, excetuando-se os cursos de formação inicial e continuada de trabalhadores (cursos básicos).

Diante do exposto, assumo o compromisso de seguir as normas institucionais, e peço deferimento.

\_\_\_\_\_, \_\_\_\_/\_\_\_\_/\_\_\_\_.  
(local) (data)

\_\_\_\_\_  
Assinatura do responsável (no caso de menor de idade)

\* Documento que agrega o conjunto de normas e orientações, segundo as quais, o Instituto desenvolverá suas atividades pedagógicas e administrativas.



**MINISTÉRIO DA EDUCAÇÃO  
SECRETARIA DE EDUCAÇÃO PROFISSIONAL E TECNOLÓGICA  
INSTITUTO FEDERAL DE EDUCAÇÃO, CIÊNCIA E TECNOLOGIA DO RIO GRANDE DO NORTE  
PRÓ-REITORIA DE ENSINO**

**DECLARAÇÃO DE PERTENCIMENTO ÉTNICO**

As lideranças comunitárias abaixo identificadas, do Povo indígena \_\_\_\_\_  
(nome do povo indígena), DECLARAM, para fins do processo de cotas para negros (pretos ou pardos) ou  
indígenas que o candidato \_\_\_\_\_ (nome  
completo), cadastrado no CPF sob o número \_\_\_\_\_, é indígena pertencente ao  
Povo \_\_\_\_\_ (nome do povo indígena ao qual pertence), cuja  
respectiva comunidade está localizada no município \_\_\_\_\_, UF \_\_\_\_\_.

Declaram ainda que são lideranças reconhecidas da comunidade indígena.  
Por ser expressão da verdade, firmamos e datamos a presente declaração.

---

Local e data (Informar a Cidade, a UF e o dia, mês e ano da emissão)

LIDERANÇA 1

Nome completo: \_\_\_\_\_

CPF: \_\_\_\_\_

RG: \_\_\_\_\_

Contato: \_\_\_\_\_

---

Assinatura

## LIDERANÇA 2

Nome completo: \_\_\_\_\_

CPF: \_\_\_\_\_

RG: \_\_\_\_\_

Contato: \_\_\_\_\_

\_\_\_\_\_  
Assinatura

## LIDERANÇA 3

Nome completo: \_\_\_\_\_

CPF: \_\_\_\_\_

RG: \_\_\_\_\_

Contato: \_\_\_\_\_

\_\_\_\_\_  
Assinatura

Obs. 1: Esta declaração deverá ser utilizada para fins de comprovação do pertencimento étnico do estudante indígena no qual o processo de análise da documentação ocorre por meio do diálogo com as lideranças indígenas existentes no Rio Grande do Norte representadas pela APIRN e APOIMNE (Articulação dos Povos e Organizações Indígenas do NE, MG e ES).

Obs. 2: Se os líderes ou alguns dos líderes signatários da declaração possuir algum vínculo com alguma entidade representativa da comunidade, essa situação deverá ser identificada na declaração, mediante a indicação do nome e aposição do carimbo do CNPJ da entidade a qual representa.